

**LOTE
1**

CLIQUE E VEJA MAIS DETALHES

VITÓRIA DA CONQUISTA/BA

Vitória da Conquista-BA. Loteamento Jardim das Candeias. Rua Francisco Candido Xavier, 55 (Lt. 40 da qd. 01). Ap. 02 (1º pav.), c/ 01 vaga de garagem nº 02. Área priv. 70,00m². Matr. 51.872 do RI local. Obs.: Ocupado. (AF). (Cód. do imóvel 9320). Lance Mínimo: R\$ 78.000,00

**LOTE
2**

CLIQUE E VEJA MAIS DETALHES

CAMAÇARI/BA

Camaçari-BA. Rodovia BA 512 - Gleba 33, desmembrada da Fazenda Jaqueira. Terreno c/ 41.991,06m². Matr. 6164 do 2º RI local. Obs.: Ocupado. (AF). (Cód. do imóvel 2026). Lance Mínimo: R\$ 219.000,00

**LOTE
3**

CLIQUE E VEJA MAIS DETALHES

PAULO AFONSO/BA

Paulo Afonso-BA. Centro. Rua Rui Barbosa, 23 (antiga qd. 95, lt. 01, nº 117). Casa (pav. térreo). Áreas totais: terr. 150,00m² e constr. estimada no local 150,00m². Matr. 5.625 do RI local. Obs.: Consta Ação de Consignação em pagamento, processo nº 8002507-93.2017.8.05.0191, em trâmite na 1ª Vara dos Feitos Relativos a Relações de Consumo, cível e Comercial de Paulo Afonso-BA. O Vendedor responde pelo resultado da ação, de acordo com os critérios e limites estabelecidos nas "Condições de Venda dos Imóveis" constantes do edital. Regularização e encargos perante os órgãos competentes da divergência da área construída apurada no local com a lançada no IPTU e averbada no RI, correrão por conta do comprador. Ocupada. (AF). (Cód. do imóvel 7523). Lance Mínimo: R\$ 84.000,00

**LOTE
4**

CLIQUE E VEJA MAIS DETALHES

ÁGUAS LINDAS DE GOIÁS/GO

Águas Lindas de Goiás-GO. Loteamento Jardim da Barragem V. Rua 21 (Lt. 02 da qd. 81). Terreno c/ 3906,42m². Matr. 48.237 do 1º RI local. Obs.: Eventual desocupação correrá por conta do comprador. (AF). (Cód. do imóvel 8456). Lance Mínimo: R\$ 148.000,00

LOTE
5

CLIQUE E VEJA MAIS DETALHES

SENADOR CANEDO/GO

Senador Canedo-GO. Loteamento Residencial Buriti. Rua RB 03A (Lt. 02 da qd. 16). Terreno c/ 360,00m². Matr. 12.096 do RI local. Obs.: O Vendedor teve conhecimento da existência da seguinte ação, ressaltando que ainda não foi citado: Ação Ordinária, processo nº 5005911.18.2019.8.09.0000 em trâmite na 4ª Vara Cível da Comarca de Senador Canedo. O Vendedor responde pelo resultado da ação, de acordo com os critérios e limites estabelecidos nas "Condições de Venda dos Imóveis" constantes do edital. Ocupado. (AF). (Cód. do imóvel 6947). Lance Mínimo: R\$ 16.000,00

LOTE
6

CLIQUE E VEJA MAIS DETALHES

SENADOR CANEDO/GO

Senador Canedo-GO. Loteamento Residencial Buriti. Rua RB 03A (Lt. 03 da qd. 16). Terreno c/ 360,00m². Matr. 12.097 do RI local. Obs.: O Vendedor teve conhecimento da existência da seguinte ação, ressaltando que ainda não foi citado: Ação Ordinária, processo nº 5005911.18.2019.8.09.0000 em trâmite na 4ª Vara Cível da Comarca de Senador Canedo. O Vendedor responde pelo resultado da ação, de acordo com os critérios e limites estabelecidos nas "Condições de Venda dos Imóveis" constantes do edital. Ocupado. (AF). (Cód. do imóvel 6948). Lance Mínimo: R\$ 16.000,00

LOTE
7

CLIQUE E VEJA MAIS DETALHES

SENADOR CANEDO/GO

Senador Canedo-GO. Loteamento Residencial Buriti. Rua RB 03A (Lt. 06 da qd. 16). Terreno c/ 360,00m². Matr. 12.100 do RI local. Obs.: O Vendedor teve conhecimento da existência da seguinte ação, ressaltando que ainda não foi citado: Ação Ordinária, processo nº 5005911.18.2019.8.09.0000 em trâmite na 4ª Vara Cível da Comarca de Senador Canedo. O Vendedor responde pelo resultado da ação, de acordo com os critérios e limites estabelecidos nas "Condições de Venda dos Imóveis" constantes do edital. Ocupado. (AF). (Cód. do imóvel 6951). Lance Mínimo: R\$ 15.000,00

LOTE
8

CLIQUE E VEJA MAIS DETALHES

SUCUPIRA DO RIACHÃO/MA

Sucupira do Riachão-MA. Centro. Travessa 09, 468-A (Lt. 01). Imóvel comercial. Áreas totais: terr. 241,39m² e constr. 79,20m². Matr. 5.973 do RI de São João dos Patos-MA. Obs.: Ocupado. (AF). (Cód. do imóvel 9791). Lance Mínimo: R\$ 42.000,00

LOTE
9

CLIQUE E VEJA MAIS DETALHES

BETIM/MG

Betim-MG. Bairro Chácara. Av. Juiz Marco Túlio Isaac, 2.000 e Rua Manoel da Silva Pereira, 300. Condomínio do Bosque. Ap. 201 (2º andar do bl. F), c/ uma vaga de garagem. Área priv. 80,00m². Matr. 141.136 do RI local. Obs.: O Vendedor teve conhecimento da existência da seguinte ação, ressaltando que ainda não foi citado: Ação de Procedimento Comum, processo nº 5016041-72.2019.8.13.0027, em trâmite na 2ª Vara Cível da Comarca de Betim/MG. O Vendedor responde pelo resultado da ação, de acordo com os critérios e limites estabelecidos nas "Condições de Venda dos Imóveis" constantes do edital. **Os débitos de IPTU e condomínio existentes até a data da venda, deverão ser apurados e pagos pelo arrematante, sem direito a reembolso (valor aproximado, Agosto/2019: R\$ 11.500,00).** Ocupado. (AF). (Cód. do imóvel 9789). Lance Mínimo: R\$ 90.000,00. **SOMENTE À VISTA.**

LOTE
10

CLIQUE E VEJA MAIS DETALHES

CAETANÓPOLIS/MG

Caetanópolis-MG. Bairro Nossa Senhora das Graças. Av. Sete de Setembro, 250 (Lt. 15-A da qd. 57-A). Casa. Áreas totais: terr. lançado no IPTU 422,55m² (consta no RI 396,00m²) e constr. 129,79m². Matr. 5.103 do RI de Paraopeba/MG. Obs.: Regularização e encargos perante os órgãos competentes da divergência da área de terreno apurada no local com a lançada no IPTU e averbada no RI, correrão por conta do comprador. Ocupada. (AF). (Cód. do imóvel 9786). Lance Mínimo: R\$ 96.000,00

LOTE
11

CLIQUE E VEJA MAIS DETALHES

FORMIGA/MG

Formiga-MG. Loteamento Furnas late Clube. Alameda da Imbuías, s/nº (Lt. 12 da qd. 04). Terreno c/ área total de 480,00m². Matr. 51.524 do RI local. Obs.: Eventuais débitos de Condomínio e IPTU, serão de exclusiva responsabilidade do arrematante. Eventual desocupação correrá por conta do comprador. (Cód. do imóvel 8617). Lance Mínimo: R\$ 41.000,00

LOTE
12

CLIQUE E VEJA MAIS DETALHES

FORMIGA/MG

Formiga-MG. Loteamento Furnas late Clube. Alameda da Imbuías, s/nº (Lt. 11 da qd. 04). Terreno c/ área total de 480,00m². Matr. 51.523 do RI local. Obs.: Eventuais débitos de Condomínio e IPTU, serão de exclusiva responsabilidade do arrematante. Eventual desocupação correrá por conta do comprador. (Cód. do imóvel 8600). Lance Mínimo: R\$ 41.000,00

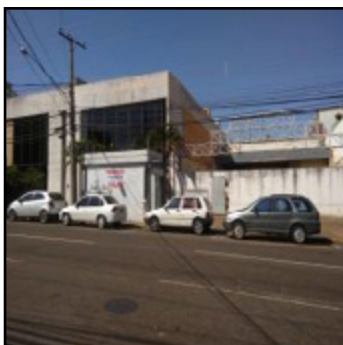
**LOTE
13**

CLIQUE E VEJA MAIS DETALHES

CAMPO GRANDE/MS

Campo Grande-MS. Centro. Rua Marechal Rondon, 1.700 (Parte dos lts 59 e 61). Imóvel Comercial. Áreas totais: terr. 1.093,69m² e constr. estimada no local 558,04m². Matr. 4.461 do RI da 1ª Circunscrição local. Obs.: Regularização e encargos perante os órgãos competentes da divergência da área construída apurada no local com a lançada no IPTU e averbada no RI, correrão por conta do comprador. Ocupado. (Cód. do imóvel 1468). Lance Mínimo: R\$ 498.000,00

**LOTE
14**

CLIQUE E VEJA MAIS DETALHES

NOVA XAVANTINA/MT

Nova Xavantina-MT. Loteamento denominado Sant'Ana. Rua Nove (Lt. 12 da qd. 09). Terreno c/ 450,00m². Matr. 4.000 do 1º RI local. Obs.: Eventual desocupação correrá por conta do comprador. (AF). (Cód. do imóvel 9311). Lance Mínimo: R\$ 22.000,00

**LOTE
15**

CLIQUE E VEJA MAIS DETALHES

CUIABÁ/MT

Cuiabá-MT. Loteamento "Parque Cuiabá". Rua um (Lt.19 da qd. 118). Casa. Áreas totais: terr. 200,00m² e constr. estimada no local 168,85m² (consta no RI 129,06m²). Matr. 43.625 do 5º Serviço Notarial e Registro de Imóveis da 2ª Circunscrição Imobiliária de Cuiabá/MT. Obs.: Regularização e encargos perante os órgãos competentes da divergência da área construída apurada no local com a lançada no IPTU e averbada no RI, correrão por conta do comprador. Ocupada. (AF). (Cód. do imóvel 8427). Lance Mínimo: R\$ 94.000,00

**LOTE
16**

CLIQUE E VEJA MAIS DETALHES

VÁRZEA GRANDE/MT

Várzea Grande-MT. Bairro Marajoara. Loteamento "Parque Industrial San Marco". Rua 4, 26 (Lt. 26 da qd. 06). Casa. Áreas totais: terr. 360,00m² e constr. 184,42m². Matr. 55.417 do 1º RI local. Obs.: Numeração predial pendente de averbação no RI. Regularização e encargos perante os órgãos competentes correrão por conta do comprador. Ocupada. (AF). (Cód. do imóvel 9296). Lance Mínimo: R\$ 129.000,00

LOTE
17

CLIQUE E VEJA MAIS DETALHES

OURILÂNDIA DO NORTE/PA

Ourilândia do Norte-PA. Loteamento Park Campos Altos. Rua 01 (Lt. 08 da qd. 04, setor 014). Casa. Áreas totais: terr. 400,53m² e constr. lançada no IPTU 318,18m². Matr. 2.756 do RI local. Obs.: Construção pendente de averbação no RI. Regularização e encargos perante os órgãos competentes correrão por conta do comprador. Ocupada. (AF). (Cód. do imóvel 9315). Lance Mínimo: R\$ 120.000,00

LOTE
18

CLIQUE E VEJA MAIS DETALHES

PONTA GROSSA/PR

**** **RETIRADO** **** Ponta Grossa-PR. Vila São Luiz. Bairro das Orfãs. Rua Alfredo Trentin, 184 (Lt. 13 da qd. 10, quadrante N-O). Casa. Áreas totais: terr. 487,20m² e constr. estimada no local 258,61m² (consta no RI 172,31m²). Matr. 4.987 do 3º RI local. Obs.: Regularização e encargos perante os órgãos competentes da divergência da área construída apurada no local com a lançada no IPTU e averbada no RI, correrão por conta do comprador. **Os débitos de IPTU e condomínio existentes até a data da venda, deverão ser apurados e pagos pelo arrematante, sem direito a reembolso (valor aproximado, Agosto/2019: R\$ 9.000,00).** Ocupada. (AF). (Cód. do imóvel 9788). Lance Mínimo: R\$ 318.000,00. **SOMENTE À VISTA.**

LOTE
19

CLIQUE E VEJA MAIS DETALHES

RIO DE JANEIRO/RJ

Rio de Janeiro-RJ. Vila Isabel. Av. Boulevard 28 de Setembro, 192. Loja A, c/ 02 vagas de garagem, loja B c/ 04 vagas de garagem e Loja C c/ 05 vagas de garagem. Área constr. estimada no local 376,77m². Matr. 29.748 (Loja A), 29.750 (Loja B) e 29.752 (Loja C) do 10º RI local. Obs.: Regularização e encargos perante os órgãos competentes das divergências da área construída estimada no local com a lançada no IPTU e averbada no RI, correrão por conta do comprador. **Os débitos de IPTU existentes até a data da venda deverão ser apurados e pagos pelo arrematante, sem direito a reembolso (valor aproximado, Agosto/2019: R\$ 64.000,00).** Desocupadas. Chaves na Ag. 2576 – Vila Isabel Tel.: (21) 2174-2030 (Gerente Ricardo). (Cód do imóvel 6568). Lance Mínimo: R\$ 1.785.000,00

LOTE
20

CLIQUE E VEJA MAIS DETALHES

COMENDADOR LEVY GASPARIAN/RJ

Comendador Levy Gasparian-RJ. Área Rural c/ 193.600m² c/ benfeitorias, designada pela Gleba "C 1". Estrada Pública Municipal, que dá acesso à BR 040. Matr. 089 do RI local. Obs.: Consta na citada matrícula, nos termos da ação de constituição de servidão administrativa, a Imissão Provisória na Posse de uma área de 8.838,81m². Regularização de encargos correrão por conta do comprador. Ocupada. (Cód. do imóvel 5785). Lance Mínimo: R\$ 662.000,00

LOTE
21

CLIQUE E VEJA MAIS DETALHES

CABO FRIO/RJ

Cabo Frio-RJ. Bairro Campo dos Cavalos. Loteamento "Caminho de Búzios". Estrada Caminho de Búzios, 07 (Lt. 07 da Qd. IV). Casa. Áreas totais: terr. 360,00m² e constr. 55,02m². Matr. 14.009 do 2º RI local. Obs.: Atual denominação do logradouro e numeração predial pendentes de averbação no RI. Regularização e encargos perante os órgãos competentes correrão por conta do comprador. Ocupada. (Cód. do imóvel 1577). Lance Mínimo: R\$ 57.000,00

LOTE
22

CLIQUE E VEJA MAIS DETALHES

RIO DE JANEIRO/RJ

Rio de Janeiro-RJ. Bairro Recreio dos Bandeirantes. Av. José Luiz Ferraz, 610. Ap. 404 (bl. 1), c/ 01 vaga de garagem. Área priv. lançada no IPTU 70,00m². Matr. 296.868 do 9º RI local. Obs.: Regularização e encargos perante os órgãos competentes de eventual divergência da área privativa apurada no local com a lançada no IPTU e averbada no RI, correrão por conta do comprador. **Os débitos de IPTU e condomínio existentes até a data da venda, deverão ser apurados e pagos pelo arrematante, sem direito a reembolso (valor aproximado, Agosto/2019: R\$ 80.000,00).** Ocupado. (AF). (Cód. do imóvel 9795). Lance Mínimo: R\$ 119.000,00

LOTE
23

CLIQUE E VEJA MAIS DETALHES

PARNAMIRIM/RN

Parnamirim-RN. Parque de Exposições. Rua Citrino (Lote 01). Terreno c/ 25.000,00m². Matr. 63.171 do RI local. Obs.: O Vendedor providenciará, sem prazo determinado a Baixa da Hipoteca constante no R. 6 da citada matrícula. **Os débitos de IPTU e condomínio existentes até a data da venda, deverão ser apurados e pagos pelo arrematante, sem direito a reembolso (valor aproximado, Setembro/2019: R\$ 9.200,00).** Eventual desocupação correrá por conta do comprador. (Cód. do imóvel 9163). Lance Mínimo: R\$ 1.168.000,00

LOTE
24

CLIQUE E VEJA MAIS DETALHES

PORTO ALEGRE/RS

Porto Alegre-RS. Bairro Passo do Feijó. Av. Baltazar de Oliveira Garcia, 2.396. Ed. Porto Guaíba. Ap. 502 (bl. C), c/ um box de garagem nº 196. Áreas privs. 43,89m² (ap.) e 10,58m² (box). Matr. 44.046 (ap.) e 44.310 (box) do RI da 6ª Zona local. Obs.: **Os débitos de IPTU, condomínio e taxas associativas existentes até a data da venda, deverão ser apurados e pagos pelo arrematante, sem direito a reembolso (valor aproximado atualizado até Agosto/2019: R\$ 14.500,00).** Ocupado. (AF). (Cód. do imóvel 9787). Lance Mínimo: R\$ 62.000,00

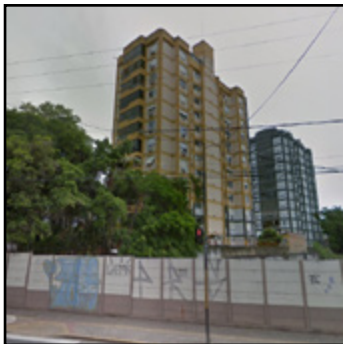
LOTE
25

CLIQUE E VEJA MAIS DETALHES

CANOAS/RS

Canoas-RS. Centro. Av. Guilherme Shell, 5.448. Parque Residencial Concórdia. Ap. 1204-A (12º pav. do bl. A), c/ um box de garagem nº 47. Áreas privs. 76,20m² (ap.) e 13,50m² (box). Matr. 9.108 (ap.) e 9.166 (box) do RI local. Obs.: Numeração predial pendente de averbação no RI. Regularização e encargos perante os órgãos competentes correrão por conta do comprador. **Os débitos de IPTU, condomínio e taxas associativas existentes até a data da venda, deverão ser apurados e pagos pelo arrematante, sem direito a reembolso (valor aproximado atualizado até Agosto/2019: R\$ 11.300,00).** Ocupado. (AF). (Cód. do imóvel 9794). Lance Mínimo: R\$ 143.000,00

LOTE
26

CLIQUE E VEJA MAIS DETALHES

SÃO JOSÉ/SC

São José-SC. Bairro Praia Comprida. Rua Ida Constantino Zuchinali (antiga Rua Luiz Fagundes), 120. Conjunto Habitacional José Ferreira de Souza. Ap. 311 (bl. 03). Área priv. 47,82m². Matr. 59.017 do RI local. Obs.: **Os débitos de IPTU existentes até a data da venda deverão ser apurados e pagos pelo arrematante, sem direito a reembolso (valor aproximado, Agosto/2019: R\$ 9.500,00).** Ocupado. (AF). (Cód. do imóvel 9793). Lance Mínimo: R\$ 67.000,00

LOTE
27

CLIQUE E VEJA MAIS DETALHES

PRAIA GRANDE/SP

Praia Grande-SP. Loteamento denominado Balneário Maxland. Rua Leonora Cembrol Martins, 222. Casa nº 3. Áreas totais: terr. estimado no local 70,02m² e constr. 66,65000m². Matr. 172.492 do RI local. Obs.: Regularização e encargos perante os órgãos competentes de eventual divergência da área de terreno apurada no local com a lançada no IPTU e averbada no RI, correrão por conta do comprador. **Os débitos de IPTU, condomínio e taxas associativas existentes até a data da venda, deverão ser apurados e pagos pelo arrematante, sem direito a reembolso (valor aproximado atualizado até Agosto/2019: R\$ 8.500,00).** Ocupada. (AF). (Cód. do imóvel 9796). Lance Mínimo: R\$ 76.000,00

LOTE
28

CLIQUE E VEJA MAIS DETALHES

RIBEIRÃO PRETO/SP

Ribeirão Preto-SP. Distrito de Bonfim Paulista. Loteamento Quinta da Primavera. Rua José Miguel Dib (antiga Rua Três), 200 (Lt. 07 da qd. 08). Casa. Áreas totais: terr. 318,19m² e constr. 165,79m². Matr. 129.901 do 2º RI local. Obs.: Consta Ação de Tutela Cautelar Antecedente, processo nº 1021656-69.2019.8.26.0506, em trâmite na 1ª Vara Cível - Foro de Ribeirão Preto/SP. O Vendedor responde pelo resultado da ação, de acordo com os critérios e limites estabelecidos nas "Condições de Venda dos Imóveis" constantes do edital. O imóvel está sujeito às restrições urbanísticas constantes do processo de loteamento denominado Quinta da primavera, registrado sob nº 8 da matrícula nº 46489. **Os débitos de IPTU e condomínio existentes até a data da venda, deverão ser apurados e pagos pelo arrematante, sem direito a reembolso (valor aproximado, Agosto/2019: R\$ 4.000,00).** Ocupada. (AF). (Cód. do imóvel 9322). Lance Mínimo: R\$ 395.000,00

LOTE
29

CLIQUE E VEJA MAIS DETALHES

SÃO PAULO/SP

São Paulo-SP. Bairro Pirituba. Loteamento Vistaverde. Rua Roberto Boyle (antiga Rua Seis), 292 (Lt. 42 da qd. "A"). Casa. Áreas totais: terr. 159,81m² e constr. 177,30m². Matr. 70.045 do 16º RI local. Obs.: Ocupada. (AF). (Cód. do imóvel 9797). Lance Mínimo: R\$ 273.000,00

LOTE
30

CLIQUE E VEJA MAIS DETALHES

SÃO PAULO/SP

São Paulo-SP. Jardim Paulista. Rua do Rocio, 351. Conjunto nº 81 (8º andar). Ed. Erika. c/ 5 vagas de garagem. Área priv. 251,03m². Matr. 97.748 do 4º RI de São Paulo/SP. Obs.: **Os débitos de IPTU existentes até a data da venda deverão ser apurados e pagos pelo arrematante, sem direito a reembolso (valor aproximado, Agosto/2019: R\$ 53.000,00).** Ocupado. (Cód. do imóvel 9271). Lance Mínimo: R\$ 1.445.000,00

LOTE
31

CLIQUE E VEJA MAIS DETALHES

OSASCO/SP

Osasco-SP. Vila Osasco. Av. Dionysia Alves Barreto, 675. Condomínio "Residencial Solenne". Ap. 142 (14º andar), c/ 04 vagas de garagem nºs 9, 10, 20 e 24 (1º subsolo). Área priv. 155,375000m². Matr. 90.968 do 1º RI local. Obs.: Consta Ação de Procedimento Comum Cível, processo nº 1019020-45.2019.8.26.0405, em trâmite na 5ª Vara Cível - Foro Regional XI - Pinheiros. O Vendedor responde pelo resultado da ação, de acordo com os critérios e limites estabelecidos nas "Condições de Venda dos Imóveis" constantes do edital. **Os débitos de IPTU e condomínio existentes até a data da venda, deverão ser apurados e pagos pelo arrematante, sem direito a reembolso (valor aproximado, Agosto/2019: R\$ 256.000,00).** Ocupado. (AF). (Cód. do imóvel 9798). Lance Mínimo: R\$ 201.000,00

LOTE
32

CLIQUE E VEJA MAIS DETALHES

ARAÇARIGUAMA/SP

Araçariguama-SP. Bairro Terra Baixa. Loteamento Jardim Brasil. Rua Espírito Santo (Gleba "C"). Terreno c/ 2.342,79m². Matr. 33.751 do RI de São Roque/SP. Obs.: Constam: Ação de Consignação em pagamento, processo nº 1084228-86.2017.8.26.0100, Ação de Contratos Bancários, processo nº 1052796-15.2018.8.26.0100 e Ação de Procedimento Comum Cível processo nº 1098072-40.2016.8.26.0100, todas em trâmite na 13ª Vara Cível – Foro Central Cível. O Vendedor responde pelo resultado das ações, de acordo com os critérios e limites estabelecidos nas "Condições de Venda dos Imóveis" constantes do edital. Atual denominação do logradouro pendente de averbação no RI. Regularização e encargos perante os órgãos competentes correrão por conta do comprador. Eventual desocupação correrá por conta do comprador. (Cód. do imóvel 6966). Lance Mínimo: R\$ 697.000,00

LOTE
33

CLIQUE E VEJA MAIS DETALHES

SÃO PAULO/SP

São Paulo-SP. Parque Vitória. Rua Campo Belo do Sul, 59 a 97. Condomínio Alvorada Parque Vitória. Casa nº 17, c/ 03 vagas de garagem. Áreas totais: terr. 57,7200m² e constr. 123,1767m². Matr. 245.977 do 15º RI local. Obs.: Consta Ação de Procedimento Comum Cível, processo nº 1001223-98.2019.8.26.0100, em trâmite na 24ª Vara Cível - Foro Central Cível. O Vendedor responde pelo resultado da ação, de acordo com os critérios e limites estabelecidos nas "Condições de Venda dos Imóveis" constantes do edital. **Os débitos de IPTU existentes até a data da venda, deverão ser apurados e pagos pelo arrematante, sem direito a reembolso (valor aproximado, Agosto/2019: R\$ 6.000,00).** Ocupada. (AF). (Cód. do imóvel 9323). Lance Mínimo: R\$ 240.000,00

LOTE
34

CLIQUE E VEJA MAIS DETALHES

ANDRADINA/SP

Andradina-SP. Bairro Benfica. Rua Piauí, 290 (parte dos lts. 01 e 02 da qd. "EB"), esquina c/ Rua Tiradentes. Casa. Áreas totais: terr. 240,00m² e constr. lançada no IPTU 218,00m². Matr. 34.328 do RI local. Obs.: Construção e numeração predial pendentes de averbação no RI. Regularização e encargos perante os órgãos competentes, correrão por conta do comprador. Ocupada. (AF). (Cód. do imóvel 9792). Lance Mínimo: R\$ 88.000,00

CONDIÇÕES DE PAGAMENTO**1. À VISTA**

Para os imóveis arrematados por qualquer valor, com pagamento no ato da arrematação, será **concedido desconto de 10%**. Sobre o valor do arremate, incorrerá a comissão de 5% ao Leiloeiro a ser pago pelo arrematante.

Obs.: Sem uso do FGTS.

2. PARCELADO (Exceto para os lotes: 09 e 18 pagamento somente à vista).**2.1 Qualquer imóvel:**

Sinal mínimo de 25%, mais comissão de 5% ao Leiloeiro e o saldo restante em até 12 parcelas mensais, iguais, consecutivas e sem acréscimos.

Obs.: Sem uso do FGTS.

2.2 Arrematados por valor até R\$ 100.000,00:

Sinal mínimo de 25%, mais comissão de 5% ao Leiloeiro e o saldo restante a ser acrescido mensalmente da taxa de juros efetiva de 12% a.a., calculada pelo Sistema de Amortização - Tabela Price e correção anual pelo Índice Geral de Preços de Mercado - IGP-M, se positivo, a ser pago em 24 parcelas mensais.

Obs.: Sem uso do FGTS.

2.3 Arrematados por valor superior a R\$ 100.000,00:

Sinal mínimo de 30%, mais comissão de 5% ao Leiloeiro e o saldo restante a ser acrescido mensalmente da taxa de juros efetiva de 12% a.a., calculada pelo Sistema de Amortização - Tabela Price e correção mensal pelo Índice Geral de Preços de Mercado - IGP-M, se positivo, a ser pago em 36 ou 48 parcelas mensais.

Obs.: Sem uso do FGTS.

3. FINANCIAMENTO

Imóveis residenciais, desocupados e sem restrição documental, sendo que em qualquer das modalidades a garantia será a alienação fiduciária do imóvel.

Obs.: A posse direta do imóvel será transferida ao comprador somente após a liberação do financiamento pela Instituição Financeira.

3.1 Carteira Habitacional - SFH, Prestações atualizadas, com valor de avaliação do imóvel até R\$ 1.500.000,00, para enquadramento nas condições do SFH:

- Sinal mínimo de 20%, mais comissão de 5% ao Leiloeiro e o saldo restante financiado em até 360 meses (30 anos), em prestações mensais e sucessivas;
- Taxa de juros efetiva de 10% a 12% ao ano + TR calculada pelo SAC – Sistema de Amortização Constante ou Sistema de Amortização - Tabela Price;
- Prestações reajustadas mensalmente pelo Índice da Remuneração Básica da Poupança (MENPOU);
- Comprometimento inicial máximo da renda líquida: até 30% no SAC ou 15% na Tabela Price;
- Saldo devedor corrigido mensalmente pelo índice de atualização das contas de poupança;
- Uso do FGTS para reduzir o saldo financiável, quando a operação se enquadrar no SFH.

3.2 Carteira Habitacional – Taxa de Mercado – Prestações atualizadas, com valor de avaliação do imóvel acima de R\$ 1.500.000,00 e até R\$ 5.000.000,00:

- Sinal mínimo de 20%, mais comissão de 5% ao Leiloeiro e o saldo restante financiado em até 360 meses (30 anos), em prestações mensais e sucessivas;
- Taxa de juros efetiva de 11% a 14,50% ao ano + TR calculada pelo SAC – Sistema de Amortização Constante ou Sistema de Amortização - Tabela Price;
- Prestações reajustadas mensalmente pelo Índice da Remuneração Básica da Poupança (MENPOU);
- Comprometimento inicial máximo da renda líquida: até 30% no SAC ou 15% na Tabela Price;
- Saldo devedor corrigido mensalmente pelo índice de atualização das contas de poupança.

Obs.: Para Financiamento – item 3:

- As prestações não poderão ser inferiores a R\$ 200,00.
- O interessado deverá procurar qualquer agência Bradesco para consulta prévia de enquadramento.
- Estão disponíveis no site www.bradesco.com.br os simuladores, nos quais os interessados no financiamento poderão obter as planilhas demonstrando a evolução da dívida e gráficos que irão auxiliar no esclarecimento e dúvidas dos interessados, bem como a relação dos documentos necessários a serem apresentados.

CONDIÇÕES DE VENDA**Do procedimento de venda**

Os bens serão vendidos um a um, a quem maior lance oferecer, por valor igual ou superior ao lance mínimo estipulado para cada imóvel, reservando-se ao comitente Vendedor, o direito de liberar ou não o bem pelo maior preço alcançado, bem como retirar, desdobrar ou reunir os imóveis em lotes de acordo com seu critério ou necessidade, por intermédio do leiloeiro. Ao ofertar o lance, o participante estará ratificando seu prévio conhecimento e plena concordância quanto a todos os termos do edital e condições de venda disponibilizadas pelo leiloeiro, notadamente quanto às condições e restrições específicas de cada imóvel. Eventuais alterações nas descrições dos imóveis, ou suas respectivas condições de venda, ocorridas até a data de realização do leilão, serão, a critério do Comitente Vendedor, noticiadas por meio dos sites www.bradesco.com.br e www.freitasleiloeiro.com.br, cabendo ao interessado acompanhar e se cientificar das referidas alterações.

Da participação no leilão

O interessado, sendo pessoa física, deverá fornecer ao leiloeiro cópia de seus documentos de identificação (CPF, RG e Certidão de Nascimento e/ou Casamento) e se pessoa jurídica, cópia do contrato social ou ata de eleição de diretoria, estatuto social e cartão do CNPJ. Fica esclarecido que menores de 18 anos somente poderão adquirir algum bem se emancipados, representados ou assistidos pelo responsável legal. Estrangeiros somente poderão adquirir imóveis urbanos, cumpridos os requisitos previstos nas instruções normativas e resoluções da Receita Federal e no caso de imóveis rurais nos termos da Lei 5.709/1971 e suas alterações.

Da participação somente via Internet

Serão aceitos lances via internet, com participação on-line dos interessados, por meio de acesso identificado e fornecido sob exclusiva responsabilidade do leiloeiro, através de seu site, estando os interessados sujeitos integralmente às Condições de Venda e de Pagamento dispostas neste edital de leilão. O interessado ao efetuar o cadastramento deverá ter capacidade, autoridade e legitimidade para assumir todas as responsabilidades e obrigações constantes nas Condições de Venda e de Pagamento dispostas no edital de leilão. Para participação do leilão somente on-line, deverão os interessados efetuar cadastro prévio no site do leiloeiro, enviar a documentação necessária bem como anuir às regras de participação dispostas no site do leiloeiro para obtenção de "login" e "senha", o qual validará e homologará os lances em conformidade com as disposições do edital. A concretização da arrematação, mediante formalização do recibo de arrematação e Instrumento de Compra e Venda ou Escritura Pública, somente será realizada em nome da pessoa que efetuou o cadastro prévio no site do leiloeiro, não sendo permitido a formalização de recibos ou transferência da propriedade em nome de terceiros. Os lances oferecidos somente on-line não garantem direitos ao proponente/arrematante em caso de recusa do leiloeiro ou por qualquer outra ocorrência, tais como, queda ou falhas no sistema, conexão de internet, linha telefônica ou outras ocorrências, sejam quais forem os motivos, posto que são apenas facilitadores de oferta aos interessados, com os riscos naturais às falhas ou impossibilidades técnicas, imprevistos e intempéries, que são assumidos com exclusividade pelo interessado quando da sua

participação, não sendo cabível qualquer reclamação a respeito.

Do envio de lances on-line

Os interessados cadastrados e habilitados para o leilão estarão aptos a ofertar lances por meio do sistema on-line no site do leiloeiro, devendo ser respeitado o horário estipulado para o encerramento de cada lote. Sobrevindo lance nos 02 (dois) minutos antecedentes ao horário previsto para o encerramento do lote, haverá(ão) prorrogação(ões) por mais 2 (dois) minutos, para que todos os usuários interessados tenham a oportunidade de ofertar novos lances. O envio de lances para cada lote será encerrado, caso este, não receba lances durante os 2 (dois) minutos finais, ficando como vencedor o último lance ofertado.

Dos impedimentos para aquisição

É vedada a alienação com opção para pagamento a prazo, em qualquer modalidade, para compradores com restrições cadastrais ou em mora perante o Vendedor ou outras Instituições, ainda, se figurar no cadastro dos órgãos de proteção ao crédito, tais como, Serasa, SPC, etc. Constatando-se qualquer uma das situações durante a realização do evento, o imóvel será reconduzido a pregão, a critério exclusivo do Vendedor. Caso a constatação ocorra após o encerramento do evento, a venda poderá ser considerada sem efeito a critério do Vendedor. Em qualquer situação não há obrigação do Vendedor informar ao arrematante as restrições existentes, pois fica a seu critério a conclusão ou não da venda.

Das visitas prévias aos imóveis

As fotos dos imóveis divulgadas são meramente ilustrativas, competindo, portanto, aos interessados, procederem visita prévia à realização do leilão, inclusive para a identificação do imóvel no local com a foto divulgada.

Da venda em caráter Ad Corpus e conforme o estado físico dos imóveis

Os imóveis serão vendidos em caráter "AD CORPUS" e no estado em que se encontram, sendo que as áreas mencionadas nos editais, folhetos e outros veículos de comunicação, são meramente enunciativas e repetitivas das dimensões constantes do registro imobiliário, isto é, o arrematante adquire o imóvel como se apresenta como um todo, independentemente de suas exatas e verdadeiras limitações, sejam elas quais forem, não podendo, por conseguinte, exigir complemento de área, reclamar eventuais mudanças nas disposições internas dos cômodos dos imóveis apregoados, não podendo ainda, alegar desconhecimento das condições, características e estado de conservação e localização dos bens, seja a que tempo ou título for, não sendo cabível, portanto, pleitear a rescisão do contrato ou abatimento proporcional do preço em tais hipóteses.

Da venda conforme o estado fiscal e documental dos imóveis e da responsabilidade por regularizações necessárias

Os imóveis serão vendidos na situação em que se encontram registrados no cartório de registro de imóveis onde estão matriculados e nas condições fiscais em que se apresentarem perante os órgãos públicos, obrigando-se o Comprador, de maneira

CONDIÇÕES DE VENDA

irrevogável e irretroatável, a promover regularizações de qualquer natureza, cumprindo inclusive, quaisquer exigências de cartórios ou de repartições públicas, inclusive previdenciárias, que tenham por objeto a regularização dos imóveis junto a cartórios e demais órgãos competentes, o que ocorrerá sob suas exclusivas expensas. De igual modo, o Vendedor não responde por débitos não apurados junto ao INSS dos imóveis com construção em andamento, concluída ou reformada, não averbada no Registro de Imóveis competente, bem como quaisquer outros ônus, providências ou encargos necessários.

Da cientificação prévia acerca de exigências e restrições de uso dos imóveis

O Comprador deverá se cientificar prévia e inequivocadamente, por conta própria, das exigências e restrições de uso impostas pela legislação e órgãos públicos (municipal, estadual e federal), especialmente no tocante a legislação e preservação ambiental, saneamento, situação enfiteutic, uso do solo e zoneamento, servidões de qualquer natureza e ainda, das obrigações e dos direitos decorrentes das convenções e especificações de condomínio ou imposições dos loteamentos, quando for o caso, às quais estará obrigado a respeitar por força da arrematação do imóvel, não ficando o Vendedor, responsável por qualquer levantamento ou providências neste sentido. O Vendedor não responde por eventual contaminação do solo ou subsolo ou passivos de caráter ambiental.

Dos imóveis com enfiteuse

O comprador deverá apurar a situação enfiteutic e sendo foreiro, providenciar por conta própria, perante o Senhorio, a transferência de titularidade, ainda que cadastrado em nome de terceiros, no prazo de até 90 dias da aquisição.

Dos pagamentos, condição resolutive e da comissão do leiloeiro

O comprador deverá pagar em até 2 dias úteis, após a arrematação, a importância equivalente ao sinal ou, quando for o caso, a totalidade do valor do arremate ao Vendedor, mais comissão de 5% (cinco por cento) ao leiloeiro (em pagamentos separados). O pagamento relativo ao sinal (vendas parceladas) ou ao valor integral (vendas à vista), fica subordinado a Condição Resolutive, o que implicará na resolução de pleno direito do negócio jurídico, independentemente de notificação, não gerando qualquer efeito para as partes ou terceiros, sem prejuízo da apuração de perdas e danos pelo Vendedor, ficando o imóvel livre para ser alienado, de imediato. O Vendedor fixará o local para pagamento do saldo ou da 1ª (primeira) parcela do preço e/ou assinatura dos documentos necessários à formalização da venda.

Dos pagamentos a prazo

As vendas efetuadas mediante pagamento parcelado estarão sujeitas à análise de crédito pelo Vendedor. O vencimento da 1ª (primeira) parcela será em 30 (trinta) dias após a data do leilão, e as demais parcelas em igual dia dos meses subsequentes, independentemente da transmissão de posse e assinatura do Instrumento Particular de Compra e Venda de Bem Imóvel com Pacto Adjetivo de Alienação Fiduciária em Garantia ("Instrumento"). Ocorrendo atraso no pagamento de qualquer parcela do preço, inclusive antes do registro do Instrumento na matrícula do imóvel,

sobrevirá o acréscimo imediato de juros de mora à razão de 12% a.a. (doze por cento ao ano), correção monetária pelo IGP-M e multa de 2% (dois por cento) sobre o valor da dívida além das medidas de execução do contrato nos termos da Lei 9.514/97. Na ausência da assinatura do Instrumento Particular de Compra e Venda de Bem Imóvel com Pacto Adjetivo de Alienação Fiduciária em Garantia ("Instrumento") por inércia do Comprador. O não pagamento de quaisquer das parcelas do saldo, em seus exatos vencimentos, facultará ao Vendedor notificar o Comprador, judicial ou extrajudicialmente, com prazo de 15 (quinze) dias para efetuar o pagamento da parcela vencida, com os acréscimos acima. Vencido tal prazo, sem a purgação da mora, poderá o Vendedor, a seu critério exclusivo, optar pelo vencimento antecipado de todo o saldo, com os acréscimos acima mencionados, ou considerar o negócio rescindido de pleno direito, retendo 50% (cinquenta por cento) de todas as quantias já pagas pelo Comprador, a título compensatório, ficando o imóvel liberado para ser comercializado novamente pelo Vendedor. Não constituirão motivo para desfazimento do negócio pelo Comprador, ou modificação dos vencimentos das parcelas do saldo do preço de aquisição, o eventual atraso na formalização do Instrumento de venda, especialmente quando celebrado fora da Sede da Matriz do Vendedor.

Da impossibilidade de arrependimento pelo arrematante

Os lances declarados vencedores não comportam arrependimento unilateral, portanto, após notificado o(a) Comprador(a) para a formalização da escritura pública ou Instrumento, conforme o caso, não sendo estes devidamente formalizados por iniciativa do arrematante, perderá este em proveito do Vendedor, o equivalente a 50% (cinquenta por cento) do montante dos valores pagos, incluindo as arras, independentemente de qual tenha sido o motivo alegado para o rompimento do negócio, verba essa que tem a finalidade de ressarcir o Vendedor dos prejuízos pelos direitos relativos ao imóvel, pelo simples fato de terem permanecido à disposição do arrematante no período de vigência do liame jurídico, perdendo ainda, todos os direitos relacionados à compra efetuada, ficando o imóvel liberado ao Vendedor, de imediato, para nova venda.

Da Escritura Pública ou Instrumento Particular de Compra e Venda de Bem Imóvel com Pacto Adjetivo de Alienação Fiduciária em Garantia

Ressalvadas as restrições específicas de cada imóvel, bem como das Condições Específicas para os imóveis rurais adiante descritas, nas vendas à vista, será formalizada a escritura pública de venda e compra, e nas vendas a prazo, será celebrado o Instrumento Particular de Compra e Venda de Bem Imóvel com Pacto Adjetivo de Alienação Fiduciária em Garantia, que deverá ser registrado na matrícula do imóvel pelo Comprador, e este deverá apresentar ao Vendedor, no prazo de 30 (trinta) dias contados da data da assinatura do Instrumento, a comprovação do registro perante o Ofício Imobiliário competente, com a apresentação da certidão atualizada da matrícula do imóvel, bem como da alteração cadastral perante órgãos públicos e condomínios quanto à responsabilidade por tributos e encargos, exceto os imóveis com ressalvas apontadas em suas descrições, que estejam em procedimento de atualização de atos societários do Vendedor no Registro Imobiliário, com

CONDIÇÕES DE VENDA

eventual necessidade de renovação das certidões do INSS e da Receita Federal / Procuradoria, bem como, que dependam de outras regularizações documentais a serem efetuadas. As escrituras serão lavradas perante o Tabelionato indicado pelo Vendedor. Vencida a documentação disponibilizada para outorga da Escritura Pública, por culpa do Comprador, ficará sob sua responsabilidade, a obtenção de novos documentos, hipótese em que o Vendedor não poderá ser responsabilizado no caso de atraso. Lavrada a escritura, deverá o Comprador apresentar ao Vendedor, no prazo de 30 (trinta) dias contados da data da lavratura, a comprovação do registro perante o Ofício Imobiliário competente, com a apresentação da certidão atualizada da matrícula do imóvel, bem como da alteração cadastral perante órgãos públicos e condomínios quanto à responsabilidade por tributos e encargos. O Comprador deverá fornecer os documentos e tomar todas as providências necessárias quanto ao pagamento dos tributos e outras despesas perante o Cartório indicado a fim de que seja efetuada a transferência da propriedade no prazo de até 60 (sessenta) dias para as vendas à vista, mediante assinatura da escritura pública de venda, e no prazo de 30 (trinta) dias para as vendas à prazo, mediante a assinatura do Instrumento Particular de Venda e Compra com Pacto de alienação Fiduciária, exceto para os casos dos impedimentos acima descritos, ocasião em que será assinado o Instrumento Particular de Compromisso de Venda e Compra conforme cláusula abaixo, sob pena de ser cobrado do Comprador multa diária de 1% tomando por base o valor do imóvel. Havendo inadimplência do(a) Comprador(a) após a apresentação por este ao Vendedor de comprovação do Instrumento devidamente registrado na matrícula do imóvel, serão adotadas todas as condições estabelecidas na Lei 9.514/97, conforme disposto no Instrumento.

Da assinatura de Instrumento Particular de Compromisso de Venda e Compra

Na hipótese de ocorrer qualquer pendência documental que obste a imediata lavratura da escritura pública definitiva, nos casos de pagamento a vista, ou do Instrumento, no caso de pagamento parcelado, ficará facultado ao Vendedor celebrar Instrumento Particular de Compromisso de Venda e Compra, quitado ou parcelado, conforme o caso. O Comprador ficará obrigado a receber a escritura pública definitiva ou Instrumento tão logo concluídas todas as regularizações e providências necessárias.

Das despesas com a transferência dos imóveis

Serão de responsabilidade do arrematante todas as providências e despesas necessárias à transferência dos imóveis, tais como, imposto de transmissão, taxas, emissão de alvarás, certidões, certidões pessoais, certidões em nome do Vendedor, outorga de escrituras públicas, emolumentos cartorários, registros, averbações de qualquer natureza, inclusive o recolhimento de laudêmio e obtenção de certidões autorizativas, ainda que relativo a hipóteses de situações enfiteúticas não declaradas ao tempo da alienação.

Da cláusula constituti e da transferência da posse dos imóveis desocupados

Nas vendas à vista, a posse do bem será transferida ao arrematante em até 72 (setenta e duas) horas após comprovada a compensação

bancária do valor integral do lance, enquanto nas vendas parceladas, a posse dos imóveis será transmitida após o prazo de 10 (dez) dias a contar da data de apresentação ao Vendedor da certidão atualizada da matrícula do imóvel, constando o registro da Alienação Fiduciária em Garantia. Confirmadas as compensações bancárias, no caso de pagamento à vista, operar-se-á automaticamente a transmissão da posse, direitos, obrigações e ações incidentes sobre o imóvel, por força da cláusula constituti ora estabelecida, cabendo ao arrematante providenciar seu ingresso no imóvel, podendo, a seu critério e após os prazos acima, retirar as chaves do imóvel perante a agência indicada na descrição do bem.

Das medidas e encargos necessários à desocupação dos imóveis ocupados

Quanto aos imóveis ocupados, ocorrida a compensação do valor integral relativo ao lance (vendas à vista), ou do sinal (vendas à prazo), serão transferidos ao Comprador os direitos, obrigações e ações incidentes sobre o bem, por força desta cláusula. Todas as providências e despesas necessárias à desocupação dos imóveis, ocupados a qualquer título, correrão por conta exclusiva do Comprador. Eventualmente, o Vendedor poderá ter ajuizado ação de imissão de posse dos imóveis alienados na condição de ocupados, respondendo tão somente pelos honorários advocatícios contratuais, já despendidos para distribuição da referida ação, não respondendo, todavia, pelos seus resultados, transferindo-se ao Comprador, as vantagens, despesas/custas judiciais e ônus decorrentes da respectiva demanda judicial, ou outros atos suplementares eventualmente necessários à retomada do bem, devendo o Comprador, constituir advogado, a fim de adotar as medidas objetivando a substituição processual, se possível, ou a intervenção na condição de assistente, não podendo o Comprador efetuar qualquer tipo de reclamação do Vendedor caso não tome as providências necessárias para a composição da lide.

Dos imóveis ocupados, adquiridos pelo Vendedor pelo rito da Lei 9.514/97 – alienação fiduciária em garantia

O artigo 30 da citada Lei estabelece a possibilidade dos cessionários ou sucessores do fiduciário, pleitearem medida liminar tendente à desocupação do imóvel, em 60 (sessenta) dias. Desta forma, aos arrematantes dos imóveis identificados pela sigla "AF", que se encontrem ocupados por devedores fiduciários, antecessores do ora Vendedor, subsistirá a possibilidade de buscarem, por conta e risco, a mencionada concessão liminar, permanecendo, a qualquer modo, exclusivos responsáveis por todas as providências e encargos necessários à efetiva desocupação do imóvel, eximindo o Vendedor de qualquer responsabilidade, notadamente quanto a eventual decisão judicial desfavorável, seja qual for o seu fundamento.

Da responsabilidade fiscal e de encargos incidentes sobre os imóveis

Todos os débitos pendentes informados na descrição do imóvel relativos a tributos (IPTU, taxas e outras contribuições), despesas condominiais, contas de consumo e outros encargos, vencidas ou vincendas (após o citado levantamento, ou seja, durante o período de divulgação do leilão ou acréscimos em decorrência de atualizações) serão de responsabilidade do Comprador, inclusive

CONDIÇÕES DE VENDA

os débitos lançados em dívida ativa ou em cobrança judicial, independentemente da data dos fatos geradores dos respectivos débitos, devendo ser quitados junto aos respectivos credores até a data de outorga da escritura pública definitiva ou assinatura do Instrumento, conforme o caso, sem direito a qualquer ressarcimento. Os valores indicados nos editais de divulgação de venda do imóvel não eximem o Comprador quanto à responsabilidade de levantamento real dos valores devidos junto aos Credores antes da aquisição, não podendo posteriormente requerer do Vendedor eventual diferença de valores.

Das vendas condicionadas ao não exercício de direito de preferência

Subsistindo direito de preferência aquisitiva por terceiros, em relação a quaisquer imóveis ofertados, seja em razão de locação, condomínio, arrendamento rural ou qualquer outra previsão legal, a arrematação ficará condicionada ao não exercício do direito de preferência por seu detentor, nas mesmas condições ofertadas pelo arrematante. A escritura pública definitiva ou Instrumento, será outorgada ou emitida, conforme o caso, em até 60 (sessenta) dias após o decurso do prazo previsto em lei, qual seja, 30 (trinta) dias contados do recebimento da notificação a ser encaminhada pelo Vendedor ao(s) locatário(s) ou condômino(s), após a realização do leilão, adotando-se as demais condições e ressalvas previstas no item "Da Escritura Pública ou Instrumento Particular de Compra e Venda de Bem Imóvel com Pacto Adjetivo de Alienação Fiduciária" acima exposto.

Da hipótese de evicção e respectiva indenização

Os imóveis disponibilizados à venda, não sendo originários dos ativos de uso do Vendedor, podem, a qualquer tempo e eventualmente, ser objeto de reivindicação judicial ou gravames (administrativos ou judiciais), cujos resultados das demandas ou baixas serão suportados pelo Vendedor. Fica esclarecido que no tocante às demandas judiciais, o Vendedor responderá somente por ocasião da definitiva decisão judicial, transitada em julgado, não constituindo as referidas demandas, em qualquer situação, motivo para o arrematante pleitear o desfazimento da arrematação, seja a que tempo ou título for. A indenização por evicção (perda da coisa por força de sentença judicial) corresponderá somente até o limite do preço da venda do imóvel, com acréscimo do IGP-M da FGV, a contar de seu desembolso integral ou do sinal e das respectivas parcelas pagas, bem como da comissão do Leiloeiro, e dos custos com escritura e registro da propriedade, não sendo conferido ao adquirente o direito de pleitear quaisquer outros valores indenizatórios, a exemplo daqueles estipulados nos artigos 448 e 450 do Código Civil Brasileiro e tampouco por benfeitorias eventualmente introduzidas no imóvel, após a data da aquisição, pelas quais não poderá sequer pleitear direito de retenção.

Das condições específicas para imóveis rurais

Além das condições de venda já estabelecidas, competirá exclusivamente ao Comprador, às suas expensas e sem direito a qualquer indenização ou apresentar questionamento de qualquer natureza no futuro: **1)** Adotar as medidas possessórias necessárias em face de eventuais ocupações declaradas ou clandestinas,

incluindo direitos trabalhistas, se houver; **2)** Providenciar georreferenciamento, além das respectivas aprovações perante o INCRA e demais órgãos pertinentes; **3)** Apurar eventual necessidade de promover a demarcação dos imóveis, adotando as medidas judiciais ou extrajudiciais que venham a ser necessárias, incluindo ajustes em geral com os confrontantes e retificação dos registros, se for exigido; **4)** Retificar, se necessário, as declarações de exercícios anteriores e cadastros dos imóveis perante a Receita Federal, INCRA e demais órgãos, respondendo por eventuais diferenças ou débitos de ITR ou outros tributos, taxas e encargos que sejam apurados, independentemente da data de seus fatos geradores; **5)** Elaborar e entregar as declarações de ITR, de exercícios vigentes e anteriores, perante a Receita Federal e pagar o Imposto Territorial Rural respectivo; **6)** Regularizar/averbar as eventuais edificações perante os Registros de Imóveis e demais órgãos, bem como servidões de qualquer natureza, inclusive de passagem; **7)** Averbar reserva legal de área, elaborando, também, caso necessário, Ato Declaratório Ambiental (ADA) perante o IBAMA; **8)** Cientificar-se previamente das exigências e restrições de uso impostas pela Legislação e órgãos públicos (municipal, estadual ou federal), aplicáveis aos imóveis, no tocante a restrição de uso, reserva legal, preservação ambiental, saneamento, às quais estará obrigado a respeitar por força da aquisição do imóvel.

O Vendedor não responde por eventuais danos ambientais, desmatamentos não autorizados pelos órgãos reguladores ou, ainda, por contaminação do solo ou subsolo, ocorridos em qualquer tempo. Satisfeitas todas as medidas necessárias pelo Comprador, será lavrada a escritura pública, sendo que na opção de pagamento parcelado, será o Instrumento Particular de Venda e Compra de Bem Imóvel com Pacto Adjetivo de Alienação Fiduciária em Garantia.

Da não configuração de novação ou renúncia de direitos

A omissão ou tolerância do Vendedor, em exigir o estrito cumprimento dos termos e condições do edital e ou instrumento utilizado para formalizar a venda, não constituirá novação ou renúncia, nem afetarão os seus direitos, que poderão ser exercidos a qualquer tempo.

Do enquadramento perante o COAF

O Vendedor declara que cumpre toda e qualquer legislação vinculada à prevenção e combate ao crime de "lavagem de dinheiro", inclusive aos atos normativos editados pelo COAF - Conselho de Controle de Atividades Financeiras - conforme Lei nº 9.613 de 03 de março de 1998, regulamentada pelo Decreto nº 2.799 de 08 de outubro de 1998.

Do foro de eleição

Fica eleito o Foro da Comarca de cada imóvel, para neles sejam dirimidas quaisquer dúvidas ou questões oriundas do presente edital.